Obec Měděnec, Nádražní 212, 431 84 Měděnec

Z á p i s

z 25. řádného zasedání Zastupitelstva obce Měděnec konaného dne 20.06.2018 od 16:30 hodin v zasedací místnosti Obecního úřadu Měděnec

Přítomni: Valérie Marková, Mgr. Tereza Kantová, Martin Glaser, Andrea Mejtová, Pavel Kanta, Jan Kilian, Antonín Frundl v 16:35 hod.

Omluveni: Monika Bendlová, Bohumila Kořínková

Občané: Pavla Tišlerová – účetní obce

1) Zahájení zasedání zastupitelstva:

Zasedaní Zastupitelstva obce Měděnec (dále též jako „zastupitelstvo") bylo zahájeno v 16:30 starostkou obce Měděnec (dále jako „předsedající"). Informace podle § 93 odst. 1 zákona o obcích byla na úřední desce Obecního úřadu Měděnec zveřejněna v souladu se zákonem po dobu nejméně 7 dní, a to od 11. 06. 2018 do 20. 06. 2018. Současně byla zveřejněna na „elektronické úřední desce".
Předsedající schůze dále z prezenční listiny přítomných členů zastupitelstva (příloha č. 1) konstatovala, že přítomno je 7 členů zastupitelstva (z celkového počtu 9 členů zastupitelstva), takže zastupitelstvo je usnášeníschopné (§ 92odst. 3 zákona o obcích).

Předsedající seznámila přítomné s návrhem programu v souladu s pozvánkou předanou členům zastupitelstva a v souladu s informací zveřejněnou na úřední desce.

Schválení programu:

Návrh usnesení č. 355/18

1) Zahájení
2) Kontrola plnění usnesení
3) Návrh závěrečného účtu obce Měděnec za rok 2017 včetně zprávy o přezkoumání hospodaření a komentáře
4) Přijaté nápravné opatření
5) Účetní závěrka
6) Rozpočtové opatření č. 3/2018
7) Zpráva kontrolního výboru
8) Zpráva finančního výboru
9) Pozemky
10) Záležitosti organizační povahy, (GDPR), diskuse
11) Závěr

Pro: 6 **Proti: 0** **Zdrželi se: 0**

Usnesení č. 355/18 bylo schváleno.

2) Kontrola plnění usnesení:

Předsedající seznámila přítomné s plněním usnesení z předchozích jednání:

č. 156/12 Vyhotovení geometrického plánu na zaměření pozemku par. č. 65/1 v k. ú. Horní Halže – **úkol trvá**

č. 314/14 Zastupitelstvo obce Měděnec **bere na vědomí** zprávu advokátky paní JUDr. Marie Vrbové a trvá tímto na dalším vymáhání dluhu v případě, že je to pro obec finančně výhodné. Bude oslovena agentura zabývající se vymáháním pohledávek k zaslání cenové nabídky – **úkol se plní** *(agentura nás již nekontaktovala, bude zaslán nový vyzývací dopis)*

č. 26/14 Zastupitelstvo obce **doporučuje** a schvaluje vyhotovení GP u pozemku 570/2 v k.ú. Měděnec, kde bude oddělena pouze část pozemku, která je funkčně spojená s místní komunikací a bude sloužit jako pomocný silniční pozemek a část komunikace – **úkol se plní**

č. 80/15 Zastupitelstvo obce Měděnec **schvaluje** navrhované zaměření pozemků a vytvoření geometrického plánu Ing. Pavlu Řádkovi v k.ú. Kamenné – **úkol se plní**

č. 137/15 Zastupitelstvo obce Měděnec schvaluje bezúplatný převod pozemku par. č. 94/1, 94/3, 94/4 a 94/10 – ostatní plocha, ostatní komunikace v k. ú. Měděnec do vlastnictví obce Měděnec ve veřejném zájmu – **úkol se plní**

č. 138/15 Zastupitelstvo obce Měděnec schvaluje bezúplatný převod pozemku par. č. 94/6 – ostatní komunikace v k. ú. Měděnec do vlastnictví obce Měděnec ve veřejném zájmu – **úkol se plní**

č. 190/16 Zastupitelstvo obce Měděnec **schvaluje** směnu pozemků par. č. 371 o výměře 52 m^2 ve prospěch obce Měděnec a par. č. č. 366/27 o výměře 47 m^2 v k. ú. Kamenné ve prospěch paní [redacted] dle GP č. 84-68/2014 ze dne 19. 04. 2016 – **úkol se plní**

č. 191/16 Zastupitelstvo obce Měděnec schvaluje směnu pozemků par. č. 371 o výměře 52 m^2 ve prospěch obce Měděnec a parc. č. 366/27 o výměře 47 m^2 v k.ú. Kamenné ve prospěch paní [redacted] ve výši 20 Kč za m^2. Paní Digoňové bude tedy doplaceno 100 Kč a dále po předložení dokladu o úhradě GP uhrazena polovina nákladů na vypracování geometrického plánu - **úkol se plní**

č. 275/17 Zastupitelstvo obce Měděnec **schvaluje** zaměření části pozemku parc.č. 96/3 v k.ú. Měděnec za účasti zástupce obce a vypracování geometrického plánu - **úkol splněn**

č. 278/17 Zastupitelstvo obce Měděnec předběžně schvaluje směnu pozemků v katastrálním území Horní Halže mezi obcí Měděnec a [redacted] - **úkol se plní**

č. 280/17 Zastupitelstvo obce Měděnec **schvaluje** prodej pozemku parc.č. 186/9 o výměře 138 m^2 v k. ú. Kotlina dle geometrického plánu č. 136-51/2016 ze dne 25. 1. 2017 – **úkol se plní**

č. 286/17 Zastupitelstvo obce Měděnec souhlasí se směnnou pozemků parc. č. 67/3, 67/4. 67/5, 67/6, 67/7, 71/1, 71/3, 71/4, 75/2, 75/3 v k.ú. Měděnec ve vlastnictví Státního pozemkového úřadu za pozemek obce Měděnec. Pozemek bude vybrán po dohodě se Státním pozemkovým úřadem - **úkol se plní**

č. 292/17 Zastupitelstvo obce Měděnec **schvaluje prodej pozemku** parc. č. 111/15 o výměře 328 m^2 dle GP č. 93-19/2017 ze dne 01. 06. 2017 v k. ú. Kamenné panu [redacted] - **úkol splněn**

č. 293/17 Zastupitelstvo obce Měděnec **schvaluje** pořízení a instalaci autobusové zastávky u obecního parkoviště - **úkol se plní**

č. 295/17 Zastupitelstvo obce Měděnec **schvaluje** zakoupení a instalaci žaluzií v budově OÚ Měděnec - **úkol se plní**

č. 303/17 Zastupitelstvo obce Měděnec schvaluje bezúplatně na dobu neurčitou k pozemku par. č. 38/11 v k. ú. Horní Halže služebnost stezky a cesty ve prospěch oprávněných a každého dalšího vlastníka panujících pozemků par. č. 38/12, 43/2, 43/3, 43/4, 43/5, 44/18 a 44/19 v k. ú. Horní Halže. Povinný je povinen strpět právo chůze po stezce, právo se po ní dopravovat lidskou silou a právo jízdy přes služební pozemky jakýmikoliv vozidly v kteroukoliv denní a noční dobu. Služebnost stezky a cesty rovněž obsahuje právo, aby po stezce a cestě jiní přicházeli či přijížděli jakýmikoliv vozidly k oprávněné osobě a odcházeli či odjížděli od ní. Služebnost stezky neobsahuje právo vjíždět na služební pozemek na zvířatech ani vláčet po služebním pozemku břemena. Služebnost cesty v sobě neobsahuje právo průhonu - **úkol splněn**

č. 304/17 Zastupitelstvo obce Měděnec schvaluje bezúplatně na dobu neurčitou k pozemku par. č. 38/11 v k.ú. Horní Halže služebnost stezky a cesty ve prospěch oprávněných a každého dalšího vlastníka panujících pozemků par. č. 43/1 a st. par.č. 163. v k. ú. Horní Halže. Povinný je povinen strpět právo chůze po stezce, právo se po ní dopravovat lidskou silou a právo jízdy přes služební pozemky jakýmikoliv vozidly v kteroukoliv denní a noční dobu. Služebnost stezky a cesty rovněž obsahuje právo, aby po stezce a cestě jiní přicházeli či přijížděli jakýmikoliv vozidly k oprávněné osobě a odcházeli či odjížděli od ní. Služebnost stezky neobsahuje právo vjíždět na služební pozemek na zvířatech ani vláčet po služebním pozemku břemena. Služebnost cesty v sobě neobsahuje právo průhonu - **úkol splněn**

Příchod Antonína Frundla v 16:35 hod.

č. 324/18 Zastupitelstvo obce Měděnec schvaluje sjednání havarijního pojištění na „Traktor s výbavou na zimní údržbu komunikací horské oblasti obce Měděnec" včetně řidiče s GENERALI pojišťovnou a.s., a zároveň schvaluje a pověřuje starostku obce paní Valérii Markovou k podpisu této smlouvy - **úkol splněn**

č. 332/18 Zastupitelstvo obce Měděnec schvaluje uzavření „Smlouvy o spolupráci při zabezpečování požární ochrany" a zaplacení ročního poplatku ve výši 40.000,-Kč, a zároveň schvaluje a pověřuje starostku obce paní Valérii Markovou k podpisu této smlouvy - **úkol splněn**

č. 335/18 Zastupitelstvo obce Měděnec **schvaluje přijetí** darovací smlouvy od Nadace ČEZ a.s. na projekt „Traktor s výbavou na zimní údržbu komunikací horské oblasti obce Měděnec" v částce 500.000 Kč, dále **schvaluje a pověřuje** k podpisu smlouvy starostku obce Měděnec paní Valérii Markovou - **úkol se plní**

č. 336/18 Zastupitelstvo obce Měděnec **schvaluje** smlouvu o poskytnutí dotace pro Nemocnici Kadaň s.r.o. v částce 5.000,- Kč a zároveň **schvaluje a pověřuje** starostku obce paní Valérii Markovou k podpisu této smlouvy - **úkol se plní**

č. 337/18 Zastupitelstvo obce Měděnec **schvaluje** poskytnutí neinvestiční dotace Historickým rudným dolům Mědník z.s., na akci 6. měděnecké krušení 2018 konané dne 28.7.2018 v částce 5.000 Kč a zároveň **schvaluje a pověřuje** starostku obce paní Valérii Markovou k podpisu této smlouvy - **úkol se plní**

č. 338/18 Zastupitelstvo obce Měděnec **schvaluje** bezúplatné pronajmutí poloviny obecního parkoviště na Měděnci na pořádání akce 6. měděnecké krušení 2018 konané dne 28.07.2018 - **úkol splněn**

č. 339/18 Zastupitelstvo obce Měděnec **schvaluje** poskytnutí daru Klubu českých turistů na akci „Velikonoční výstup na Mědník" a zároveň **schvaluje a pověřuje** starostku obce paní Valérii Markovou k podpisu této smlouvy - **úkol splněn**

č. 340/18 Zastupitelstvo obce Měděnec **schvaluje** uzavření dohody o provedení práce s panem [redacted] zastupitelem obce Měděnec, na činnost spojenou s údržbou zeleně, údržbářskými a úklidovými pracemi v obci za odměnu ve výši 150 Kč/hod. s účinností od 01.04.2018 - **úkol splněn**

č. 341/18 Zastupitelstvo obce Měděnec **schvaluje** uzavření dohody o provedení práce s panem [redacted] zastupitelem obce Měděnec, na činnost spojenou s údržbou zeleně, údržbářskými a úklidovými pracemi v obci za odměnu ve výši 150 Kč/hod. s účinností od 01.04.2018 - **úkol splněn**

č. 342/18 Zastupitelstvo obce Měděnec **schvaluje** uzavření dohody o provedení práce s paní [redacted] zastupitelkou obce Měděnec, na činnost spojenou s údržbou zeleně, údržbářskými a úklidovými pracemi v obci za odměnu ve výši 150 Kč/hod. s účinností od 01.04.2018 - **úkol splněn**

č. 343/18 Zastupitelstvo obce Měděnec **schvaluje** uzavření dohody o provedení práce s panem [redacted] zastupitelem obce Měděnec, na činnost spojenou s údržbou zeleně, údržbářskými a úklidovými pracemi v obci za odměnu ve výši 150 Kč/hod. s účinností od 01.04.2018 - **úkol splněn**

č. 344/18 Zastupitelstvo obce Měděnec **schvaluje** uzavření dohody o provedení práce s panem [redacted] zastupitelem obce Měděnec, na činnost spojenou s údržbou zeleně, údržbářskými a úklidovými pracemi v obci za odměnu ve výši 150 Kč/hod. s účinností od 01.04.2018 - **úkol splněn**

č. 345/18 Zastupitelstvo obce Měděnec **schvaluje** uzavření dohody o provedení práce s paní [redacted] zastupitelkou obce Měděnec, na činnost spojenou s údržbou zeleně, údržbářskými a úklidovými pracemi v obci za odměnu ve výši 150 Kč/hod. s účinností od 01.04.2018 - **úkol splněn**

č. 346/18 Zastupitelstvo obce Měděnec **schvaluje** uzavření dohody o provedení práce s paní [redacted] zastupitelkou obce Měděnec, na činnost spojenou s údržbou zeleně, údržbářskými a úklidovými pracemi v obci za odměnu ve výši 150 Kč/hod. Kč s účinností od 01.04.2018 - **úkol splněn**

č. 347/18 Zastupitelstvo obce Měděnec **schvaluje** následující úpravy rozpočtu dle rozpočtového opatření č. 2/2018: upraveny byly příjmy z dohod VPP – Úřad práce, příjem z prodeje pozemků. Rozpočtové opatření je na příjmech ve výši 1.393.200,- Kč, na výdajích VPP - Úřad práce, služby školení, cestovné, volby úprava účelového znaku, penzijní připojištění a náklady na reprezentaci ve výši 379.200,- Kč, financování 1.014.000,- Kč. Po této změně jsou příjmy rozpočtu ve výši 6.330.150,- Kč a výdaje ve výši 5.879.150,- Kč a financování ve výši 451.000,- Kč. (Příloha č. 2) - **úkol splněn**

č. 348/18 Zastupitelstvo obce Měděnec **schvaluje** prodej následujících pozemků městu Klášterec nad Ohří za cenu stanovenou znaleckých posudkem č. 754718 po zaokrouhlení dle § 50 v částce 359.870,- Kč za následujících podmínek:

a) Obec Měděnec bude mít ve smlouvě zakotveno předkupní právo na všechny níže uvedené pozemky:

Par. č. 247/14	TTP	o výměře 1413 m^2	v k. ú. Kotlina
Par. č. 247/15	TTP	o výměře 69 m^2	v k. ú. Kotlina

Par. č. 247/16	TTP	o výměře	26 m^2	v k. ú. Kotlina	
Par. č. 250/3	ostatní plocha	o výměře	42 m^2	v k. ú. Kotlina	
Par. č. 247/27	TTP	o výměře	1445 m^2	v k. ú. Kotlina	dle GP 138-4864/2017
Par. č. 240/13	ostatní plocha	o výměře	505 m^2	v k. ú. Kotlina	dle GP 139-4876/2017

b) Obec Měděnec bude mít ve smlouvě zakotvené podmínky volného lyžování po dobu neomezenou pro své občany.
c) Obec Měděnec bude mít ve smlouvě zakotvené podmínky volného přístupu na výše uvedené pozemky všem majitelům okolních nemovitostí z důvodu příjezdu na své nemovitosti lyžařskou sezónu – **úkol se plní**

č. 349/18 Zastupitelstvo obce Měděnec schvaluje pro rok 2018 cenu pozemků:

a) Kupní cena pozemků je smluvní a je stanovena dle zák. č. 151/1997 Sb., o oceňování majetku ve znění pozdějších vyhlášek Ministerstva financí ČR. Zároveň kupující uhradí prodávajícímu náklady vzniklé v souvislosti s převodem (srovnávací sestavení, výpisy z PK, geometrický plán, znalečné, správní poplatek apod.).
b) V odůvodněných případech bude kupní cena stanovena individuálně na základě usnesení zastupitelstva obce. Dle zák. č. 235/2004 Sb., o dani z přidané hodnoty ve znění pozdějších předpisů: Převod pozemků je osvobozen od daně (DPH), s výjimkou převodu stavebních pozemků - specifikovaných uvedeným zákonem - § 56, § 56a.
Prodejní cena pozemků je stanovena na: pozemková parcela za 40 Kč/m^2 a stavební parcela 80 Kč/m^2
– **úkol splněn**

č. 350/18 Zastupitelstvo obce Měděnec schvaluje směnu pozemků se Státním pozemkovým úřadem v Teplicích, parc. č. 67/3, 67/4. 67/5, 67/6, 67/7, 71/1, 71/3, 71/4, 75/2, 75/3, 85/7, 361/11 v k. ú. Měděnec ve vlastnictví Státního pozemkového úřadu za pozemky ve vlastnictvi obce Měděnec, parc.č.431/6 v k.ú. Měděnec, parc.č. 476/3 v k.ú. Měděnec a parc.č. 111/1 v k.ú. Kamenné – **úkol se plní**

č. 351/18 Zastupitelstvo obce Měděnec schvaluje směnu pozemků k nápravě stavu a skutečných hranic pozemků zahrad a za polskými domy mezi Obcí Měděnec a panem [redacted]. Obec Měděnec se zavazuje, že bezúplatně smění pozemky. Tato akce bude realizována pouze v případě směny pozemků mezi Statním pozemkovým úřadem a obcí Měděnec – **úkol se plní**

č. 352/18 **Zastupitelstvo obce Měděnec** projednalo informaci o riziku navýšení nákladů obce na odpadové hospodářství, v případě prosazení účelové nevládní novely zákona o odpadech obsahující násobné zdražení skládkovacích poplatků. Zastupitelstvo obce nesouhlasí s podobnými novelizacemi zákona o odpadech, které mají dopad na náklady obce a jejich obyvatel v oblasti odpadového hospodářství. Zastupitelstvo zastává názor, že nové nastavení odpadové legislativy by mělo být provedeno formou vládního návrhu zákona o odpadech připraveného po schválení nových evropských odpadových směrnic a v úzké spolupráci s obcemi a městy. ČR by neměla přijímat povinnosti nad rámec evropského nastavení odpadového hospodářství. Zastupitelstvo vyzývá Svaz měst a obcí ČR a Sdružení místních samospráv ČR, aby efektivně čelily podobným účelovým snahám, které obce vystavují zřejmému riziku potřeby navýšení nákladů na odpadové hospodářství – **úkol splněn**

č. 353/18 Zastupitelstvo obce Měděnec schvaluje finanční kompenzaci nákladů na úpravu bytových prostor v budově obecního úřadu pro paní Jitku Stützovou ve výši 40.000 Kč – **úkol splněn**

č. 354/18 Zastupitelstvo obce Měděnec schvaluje pořízení projektové dokumentace na interiér kostela Narození Panny Marie na Měděnci do částky 100.000 Kč – **úkol se plní**

3) Návrh závěrečného účtu obce Měděnec za rok 2017 včetně zprávy o přezkoumání hospodaření a komentáře

Účetní předložila závěrečný účet obce Měděnec za rok 2017 spolu se zprávou o přezkoumání hospodaření obce za rok 2017 – vyjádření s výhradou, bude provedeno nápravné opatření. (příloha č. 2)
Návrh byl řádně vyvěšen na úřední desce kamenné i způsobem umožňující dálkový přístup.

K návrhu nebyly vzneseny žádné připomínky.

Návrh usnesení č. 356/18

Zastupitelstvo obce Měděnec **uděluje souhlas s celoročním hospodařením a schvaluje závěrečný účet obce** za rok 2017 vč. zprávy o přezkoumání hospodaření obce za rok 2017 s výhradou. (příloha č. 2)
Provedeno bude nápravné opatření.

Pro: 7 **Proti:** 0 **Zdrželi se:** 0

Usnesení č. 356/18 bylo schváleno.

4) Přijaté nápravné opatření:

Dle zprávy o přezkumu hospodaření obce za rok 2017 je nutné přijmout nápravné opatření. (příloha č. 3)
Doplnění příloh do inventarizace za rok 2017. Oprava stavu účtu 082 Oprávky k samostatným hmotným věcem a souborům hmotných věcí.

Návrh usnesení č. 357/18

Zastupitelstvo obce Měděnec **schvaluje** nápravné opatření k hospodaření za rok 2017. (příloha č. 3)

Pro: 7 **Proti:** 0 **Zdrželi se:** 0

Usnesení č. 357/18 bylo schváleno.

5) Účetní závěrka:

Účetní předložila účetní závěrku roku 2017. Členové zastupitelstva obce vycházeli při schvalování účetní závěrky z účetních výkazů sestavených k rozvahovému dni 31. 12. 2017 – Fin 1-12 M, Rozvaha, Příloha, Výkaz zisků a ztrát. (příloha č. 3.)
Účetnictví za rok 2017 poskytuje věrný a poctivý obraz předmětu účetnictví a finanční situace obce.

Návrh usnesení č. 358/18

Zastupitelstvo obce Měděnec **schvaluje** dle ustanovení § 84 odst. 2 písm. b) zákona č. 128/2000 Sb., o obcích (obecní zřízení) účetní závěrku roku 2017 včetně výsledku hospodaření za rok 2016 ve výši -317.350,77 Kč. (příloha č. 4)

Pro: 7 **Proti:** 0 **Zdrželi se:** 0

Usnesení č. 358/18 bylo schváleno.

6) Rozpočtové opatření 3/2018:

V souladu s ustanovením § 16 zákona č.250/2000 Sb., o rozpočtových pravidlech územních rozpočtů dojde k rozpočtovému opatření v případě změn rozpočtových prostředků na závazných ukazatelích (např. změna objemu nebo přesuny mezi ukazateli).
Zastupitelstvu obce Měděnec jsou předloženy ke schválení následující úpravy rozpočtu dle rozpočtového opatření č. 3/2018: upraveny dále byly příjmy od úřadu práce, úprava daní a poplatků, projekty 2018, služby peněžních ústavů atd. Výdajové položky v souvislosti se smlouvou s úřadem práce, projekty 2018. Rozpočtové opatření je na příjmech ve výši 56.446,00 Kč, na výdajích ve výši 377.554,- Kč, financování 434.000,- Kč. Po této změně jsou příjmy rozpočtu ve výši 6.273.704,- Kč a výdaje ve výši 6.256.704,- Kč a financování ve výši -17.000,- Kč. (Příloha č. 5).

K návrhu nebyly vzneseny žádné připomínky.

Návrh usnesení č. 359/18

Zastupitelstvo obce Měděnec schvaluje rozpočtové opatření 3/2018: upraveny dále byly příjmy od úřadu práce, úprava daní a poplatků, projekty 2018, služby peněžních ústavů atd. Výdajové položky v souvislosti se smlouvou s úřadem práce, projekty 2018. Rozpočtové opatření je na příjmech ve výši 56.446,00 Kč, na výdajích ve výši 377.554,- Kč, **Kč,** financování 434.000,- Kč. Po této změně jsou příjmy rozpočtu ve výši 6.273.704,- Kč a výdaje ve výši 6.256.704,- Kč a financování ve výši -17.000,- Kč. (Příloha č. 5).

Pro: 7 **Proti: 0** **Zdrželi se: 0**

Usnesení č. 359/18 bylo schváleno.

7) Zpráva kontrolního výboru:

Předsedkyně kontrolního výboru A. Mejtová předložila zprávy kontrolního výboru zastupitelstva ze dne 03. 05. 2018, 09. 05. 2018, 15. 05. 2018, 21. 05. 2018 jednalo se o provedené kontroly z usnesení zastupitelstva obce.

K návrhu nebyly vzneseny žádné připomínky.

Návrh usnesení č. 360/18

Zastupitelstvo obce Měděnec **schvaluje** zprávy z kontrolního výboru zastupitelstva ze dne ze dne 03. 05. 2018, 09. 05. 2018, 15. 05. 2018, 21. 05. 2018.

Pro: 7 **Proti: 0** **Zdrželi se: 0**

Usnesení č. 360/18 bylo schváleno.

8) Zpráva finančního výboru:

Předseda finančního výboru zastupitelstva Pavel Kanta předložil zprávu z finančního výboru zastupitelstva ze dne 20. 6. 2018.

K návrhu nebyly vzneseny žádné připomínky.

Návrh usnesení č. 361/18

Zastupitelstvo obce Měděnec **schvaluje** zprávu z finančního výboru zastupitelstva ze dne 20. 6. 2018.

Pro: 7 **Proti: 0** **Zdrželi se: 0**

Usnesení č. 361/18 bylo schváleno.

9) Pozemky:

Byla předložena žádost od manželů [redacted] na prodej částí pozemků v k.ú. Kotlina parc. č. 283/1 a 217/1. Z místního šetření vyplynulo, že část pozemku 217/1 je odlesněná plocha, která by se prodávala za cenu běžnou, část pozemku 283/1 je zalesněna vzrostlými stromy. Na tento pozemek je potřeba vypracovat znalecký posudek o ceně, se kterým manželé souhlasí. Zastupitelstvo obce schvaluje vypracování GP a oddělení částí pozemků dle dodané žádosti za účasti zastupce Obce Měděnec.

Návrh usnesení č. 362/18

Zastupitelstvo obce schvaluje vypracování GP a oddělení částí pozemků parc. č. 283/1 a 217/1 v k.ú. Kotlina a dle dodané žádosti za účasti zástupců Obce Měděnec a vyhotovení znaleckého posudku o ceně.

Pro: 7 **Proti:** 0 **Zdrželi se:** 0

Usnesení č. 362/18 bylo schváleno.

Paní [redacted] předložila GP č. 236-084/2017 ze dne 16.04.2018 na oddělení části pozemku parc. č. 96/3 v k.ú. Měděnec.

Návrh usnesení č. 363/18

Zastupitelstvo obce Měděnec schvaluje geometrický plán č. 236-084/2017 a vyvěšení záměru o prodeji nově vzniklého pozemku parc. č. 96/7 v k.ú. Měděnec o výměře 40 m^2.

Pro: 7 **Proti:** 0 **Zdrželi se:** 0

Usnesení č. 363/18 bylo schváleno.

Byla předložena nová žádost od pana [redacted] o prodej pozemku parc. č. 22/8 v k.ú. Horní Halže o výměře 903 m^2. Proběhlo místní šetření, pan Jeníček bude požádán o doplnění žádosti, případně upřesnění žádosti.

Byla předložena nová žádost od pana [redacted] o prodej pozemku parc. č. 300/2 v k.ú. Kotlina o výměře 963 m^2. Proběhlo místní šetření, bylo by dobré vytyčit pozemek geodetem, vzhledem k tomu, že hranice nejsou v terénu zřetelné.

Byla předložena doplněná žádost od paní [redacted] o prodej pozemků parc. č. 308/4 o výměře 21 m^2 a 308/2 o výměře 266 m^2 v k.ú. Kotlina o výměře 963 m^2. Proběhlo místní šetření, pozemek v zadní části o výměře 21 m^2 by bylo možné prodat, druhý pozemek by bylo dobré vytyčit pozemek geodetem a v případě možného prodeje bude nutno vytyčit geometrický plán na oddělení pozemku.

Byla předložena nová žádost od TJ Klášterec o prodej pozemku parc. č. 141 v k.ú. Kotlina o výměře 141 m^2. Nebyly dodány všechny poklady, zejména doklad o vlastnictví budovy, která se na výše zmíněném pozemku nachází. Organizace bude požádána o doplnění žádosti.

Byla předložena žádost o změnu územního plánu obce Měděnec od TJ Lokomotiva Žatec v k.ú. Horní Halže. Bude vyzván úřad pro územní plánování v Kadani k posouzení možnosti změny a ke stanovení podmínek, za jakých je tato změna možná.

10) Záležitosti organizační povahy, (GDPR), diskuse:

Byly navrženy revokace několika návrhů usnesení z roku 2012, 2014 a 2015 z důvodu dlouhodobé nečinnosti.

Návrh usnesení č. 364/18

Zastupitelstvo obce Měděnec **schvaluje** revokaci bodu č. 156/12 v původním znění: Vyhotovení geometrického plánu na zaměření pozemku par. č. 65/1 v k. ú. Horní Halže

Pro: 7 **Proti:** 0 **Zdrželi se:** 0

Usnesení č. 364/18 bylo schváleno.

Návrh usnesení č. 365/18

Zastupitelstvo obce Měděnec **schvaluje** revokaci bodu č. - 314/14 v původním znění: Zastupitelstvo obce Měděnec **bere na vědomí** zprávu advokátky paní JUDr. Marie Vrbové a trvá tímto na dalším vymáhání dluhu v případě, že je to pro obec finančně výhodné. Bude oslovena agentura zabývající se vymáháním pohledávek k zaslání cenové nabídky – **úkol se plní** *(agentura nás již nekontaktovala, bude zaslán nový vyzývací dopis)*

Pro: 7 **Proti:** 0 **Zdrželi se:** 0

Usnesení č. 365/18 bylo schváleno.

Návrh usnesení č. 366/18

Zastupitelstvo obce Měděnec **schvaluje** revokaci bodu č. - 80/15 v původním znění: Zastupitelstvo obce Měděnec **schvaluje** navrhované zaměření pozemků a vytvoření geometrického plánu Ing. Pavlu Řádkovi v k.ú. Kamenné.

Pro: 7 **Proti:** 0 **Zdrželi se:** 0

Usnesení č. 366/18 bylo schváleno.

Byly podány informace k problematice evidence osobních údajů tzv. GDPR – firma provedla revizi a místní šetření na OÚ – advokátní kancelář nyní zpracovává analýzu a celkové zhodnocení stavu. Bude předložena kompletní analýza a doporučení, podle kterých se bude dále pracovat.

Plánované kulturní akce :

„Nohejbal turnaj" 30.6.2018.

„Měděnecké krušení" 28.7.2018

„Koncert kapely Ortel" 03. 08. 2018

„Oslava vzniku obce" 11. 8. 2018

‚Sraz THVK a motorkářů" 18.8.2018

Starostka informovala přítomné, že knihovnice paní Helena Černá má letos 40. výročí.
Žádost paní Černé - požaduje výměnu starého osvětlení - průmyslové zářivky jsou nevzhledné a momentálně z 2/3 nefungují, dále vybavení dětského koutku - koberec a sedáky a nové potahy na křesla.

KUPNÍ SMLOUVA KSN/219/2018/OSM s Městem Klášterec na Ohří ohledně prodeje pozemků, byla konzultována s právníkem. Bylo vzneseno několik připomínek, které se budou dále řešit.

Zastupitel J. Kilian měl dotaz, zda se provádí kontrola vzrostlých stromů.

Kontrola se provádí pouze při podezření na poškození stromů, ale je možné domluvit i pravidelnou kontrolu.

Další jednání zastupitelstva obce by se mělo uskutečnit do září 2018 - **ZO bere na vědomí a nemá námitek**

11) Závěr:

Předsedající poděkovala všem přítomným a ukončila zasedání zastupitelstva v 18:15 hod.
Zápis vyhotoven: dne 28.6.2018

Zapisovatel: Pavla Tišlerová

Ověřovatelé: Mgr. Tereza Kantová

Martin Glaser

Starostka obce: Valérie Marková

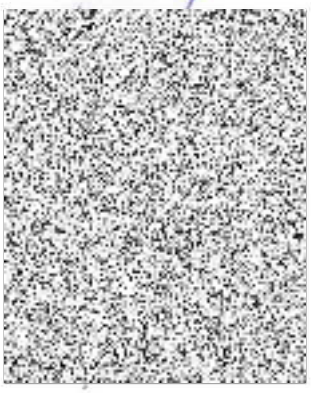

OBEC MĚDĚNEC
Nádražní 212, 431 84 Měděnec
tel.: 474 396 222, IČ: 00262030